Projekt

z dnia 12 listopada 2020 r.
Zatwierdzony przez .....

UCHWAŁA NR .....

RADY MIASTA ZAKOPANE

z dnia ..... 2020 r.

w sprawie wyznaczenia obszaru i granic aglomeracji Zakopane

Na podstawie art. 18 ust.2 pkt. 15 ustawy z dnia 8 marca 1990 r. o samorządzie gminnym (t. j. Dz. U. z 2020 r. poz. 713 z późn. zm.), art. 87 ust. 1 i ust. 2 ustawy z dnia 20 lipca 2017 r. Prawo wodne (t. j. Dz. U. z 2020 r. poz. 310 z późn. zm.) oraz rozporządzenia Ministra Gospodarki Morskiej i Żeglugi Śródlądowej z dnia 27 lipca 2018 r. w sprawie sposobu wyznaczania obszarów i granic aglomeracji (t. j. Dz.U. z 2018 r. poz. 1586), uchwala się, co następuje:

§ 1.

Wyznacza się aglomerację Zakopane (powiat tatrzański) o równoważnej liczbie mieszkańców (RLM) 77 930 z dwiema oczyszczalniami ścieków: „Łęgi i „Spyrkówka" w miejscowości Zakopane.

§ 2.

Aglomeracja obejmuje następujące miejscowości na terenie gminy Zakopane: miasto Zakopane i na terenie gminy Kościelisko: miejscowość Kościelisko.

§ 3.

Obszar i granice aglomeracji wyznaczono na mapie w skali 1:10 000, stanowiącej załącznik nr 2 do niniejszej uchwały.

§ 4.

Niniejsza uchwała była poprzedzona uchwałą Nr XXIX/407/16 Sejmiku Województwa Małopolskiego z dnia 28 października 2016 r. w sprawie wyznaczenia aglomeracji Zakopane (Dz. Urz. Woj. Małop. z 2016 r. poz. 6473), która traci moc z dniem wejścia w życie niniejszej uchwały, zgodnie z art. 565 ust. 2 ustawy z dnia 20 lipca 2017 r. – Prawo wodne (t.j. Dz. U. z 2020 r. poz. 310 ze zm.).

§ 5.

Uchwała wchodzi w życie po upływie 14 dni od dnia ogłoszenia w Dzienniku Urzędowym Województwa Małopolskiego.

Załącznik Nr 1

AGLOMERACJA ZAKOPANE

powiat

tatrzański

województwo

małopolskie

2020 r.

Część opisowa

1. Podstawowe informacje na temat aglomeracji[1]

1. Nazwa aglomeracji: **ZAKOPANE**
2. Wielkość RLM aglomeracji zgodnie z obowiązującym rozporządzeniem: **64 932 RLM** wg uchwały Nr XXIX/407/16 Sejmiku Województwa Małopolskiego z dnia 28 października 2016 r. w sprawie wyznaczenia aglomeracji Zakopane (Dz. Urz. Woj. Małop. Z 2016 r. poz. 6473).
3. Wielkość RLM aglomeracji planowanej do wyznaczenia: **77 930 RLM**
4. Gmina wiodąca w aglomeracji: **Zakopane**
5. Gminy w aglomeracji: **Zakopane, Kościelisko**
6. Wykaz nazw miast i/lub miejscowości w aglomeracji, zgodnie z dołączonym do wniosku załącznikiem graficznym[2]: **miasto Zakopane i miejscowość Kościelisko**
7. Wykaz nazw miejscowości dołączanych do obszaru aglomeracji: **brak**
8. Wykaz nazw miejscowości wyłączanych z obszaru aglomeracji: **brak**
9. Nazwa miejscowości, w której zlokalizowana jest oczyszczalnia ścieków: **Zakopane**
10. Uzasadnienie i informacja na temat zmian granic aglomeracji:

a) zweryfikowano liczbę mieszkańców obecnie podłączonych do kanalizacji oraz liczbę osób czasowo przebywających na terenie aglomeracji (wzrost liczby miejsc noclegowych oraz mieszkańców zameldowanych na pobyt stały i czasowy)

b) na terenie gmin tworzących aglomeracje planowane są nowe inwestycje związane z budową kanalizacji na terenach dotychczas nie objętych aglomeracją

Zakopane to miasto w południowej Polsce, w województwie małopolskim, siedziba powiatu tatrzańskiego. Według danych GUS z 2017 r. powierzchnia Zakopanego wynosi 84,26 km^2. Według danych GUS z 31 grudnia 2019 r. miasto liczyło 27 010 mieszkańców, będąc tym samym drugim pod względem ludności – po Nowym Targu – miastem Podhala. Wg danych Urzędu Miasta Zakopane w miejscowości tej zameldowanych jest 26 662 mieszkańców.

Kościelisko to wieś podhalańska w Polsce w województwie małopolskim, w powiecie tatrzańskim, siedziba gminy Kościelisko. Kościelisko położone jest w Rowie Kościeliskim i na południowych stokach Pogórza Gubałowskiego. Jego zabudowania wkraczają także do dolnej części Doliny Kościeliskiej w Tatrach (Kiry). Jest to duża wieś o charakterze miejscowości wypoczynkowej, składająca się z 21 osiedli. Wg danych Urzędu Gminy Kościelisko na terenie miejscowości Kościelisko zameldowanych jest 4 584 mieszkańców.

[1] Według najbardziej aktualnych danych, z podaniem źródeł informacyjnych (GUS, ewidencja gminy etc.)

[2] Propozycję planu aglomeracji należy przygotował w oparciu o wykaz miast i/lub miejscowości w rozumieniu ustawy z dnia 29 sierpnnia2002 r. o urzędowych nazwach miejscowości i obiektów fizjograficznych. W przypadku miast podaje się nazwę miasta, a nie poszczególnych jego dzielnic. Szczegółowy wykaz miejscowości znajduje się w rozporządzeniu Ministra Administracji i Cyfryzacji z dnia 13 grudnia 2012 r. w sprawie wykazu urzędowego nazw miejscowości ich części (Dz. U. z 2013 r. poz.200).

2. Adres wnioskodawcy (gminy, gminy wiodącej w aglomeracji)

Miejscowość: Zakopane	Ulica, nr: Tadeusza Kościuszki 13
Gmina: Zakopane	Powiat: tatrzański
Województwo: małopolskie	
Telefon: 18 202 04 00	Fax: 18 202 04 00
e-mail do kontaktu bieżącego :office@zakopane.eu	

Dane rejestrowe:

NIP	736-000-77-98
REGON	000654948

3. Dan e kontaktowe osoby wskazanej do kontaktowania się w sprawach złożonego wniosku

1. Imię i nazwisko: mgr inż. Jan Schwenk – inspektor WOŚ
2. Telefon: 182020413
3. E-mail: jschwenk@zakopane.eu

4. Dokumenty stanowiące podstawę do wyznaczenia aglomeracji

L.p.	Wyszczególnienie	Nie[3]	Tak[3]
1	2	3	4
1	Miejscowe plany zagospodarowania przestrzennego		X
2	Studium uwarunkowań i kierunków zagospodarowania przestrzennego gminy		X
3	Decyzje o ustaleniu lokalizacji inwestycji celu publicznego	X	
4	Wieloletnie plany rozwoju i modernizacji urządzeń wodociągowych i kanalizacyjnych		X
5	Inne (wymienić) ……	X	

I. Miejscowe plany zagospodarowania przestrzennego

Miasto Zakopane

1. Bachledzki Wierch zatwierdzony Uchwałą Nr LI/672/2014 Rady Miasta Zakopane z dnia 27 lutego 2014 r.
2. Skocznia zatwierdzony Uchwałą Nr LI/678/2014 Rady Miasta Zakopane z dnia 27 lutego 2014 r.
3. Zwijacze, Króle, Harenda zatwierdzony Uchwałą NR XLVIII/632/2013 Rady Miasta Zakopane z dnia 12 grudnia 2013 r.
4. Szymony-Ustup - zatwierdzony Uchwałą Nr XLV/592/2013 Rady Miasta Zakopane z 26 września 2013
5. Olcza - zatwierdzony Uchwałą Nr XLV/591/2013 Rady Miasta Zakopane z 26 września 2013
6. Zamoyskiego - zatwierdzony Uchwałą Nr XXIV/324/2012 Rady Miasta Zakopane z dnia 22 marca 2012
7. Kościeliska - zatwierdzony Uchwałą Nr XXU287/2012 Rady Miasta Zakopane z dnia 12 stycznia 2012
8. Strążyska-Małe Żywczańskie - zatwierdzony Uchwałą Nr VII/89/2011 Rady Miasta Zakopane z dnia 31 marca 2011, zmieniony Uchwałą nr LV/738/2014 RMZ z dnia 26 czerwca 2014
9. Strążyska-Małe Żywczańskie dla terenów drogi 2.KDL - zatwierdzony Uchwałą Rady Miasta Zakopane Nr L/661/2014 z dnia 30 stycznia 2014 r.

[3]Znakiem „X" zaznaczyć właściwą odpowiedź

10. Śródmieście-Zachód - zatwierdzony Uchwałą Nr VII/90/2011 Rady Miasta Zakopane z dnia 31 marca 2011
11. Cyrhla - zatwierdzony Uchwałą Nr LXI/974/2010 Rady Miasta Zakopane z dnia 28 października 2010
12. Furrnanowa, Kotelnica, Tatary - zatwierdzony Uchwałą Nr LX/969/2010 Rady Miasta Zakopane z dnia 30 września 2010
13. Krzeptówki - zatwierdzony Uchwałą Nr LIX/945/2010 Rady Miasta Zakopane z dnia 9 września 2010
14. Pardałówka-Balzera - zatwierdzony Uchwałą Nr LIX/946/2010 Rady Miasta Zakopane z dnia 9 września 2010, zmieniony Uchwałą RMZ nr X/141/2015 z dnia 25 czerwca 2015
15. Chłabówka - zatwierdzony Uchwałą Nr LIX/947/2010 Rady Miasta Zakopane z dnia 9 września 2010
16. Śródmieście-Wschód - zatwierdzony Uchwałą Nr LIX/949/2010 Rady Miasta Zakopane z dnia 9 września 2010
17. Szkolna-Kamieniec-Szpitalna - zatwierdzony Uchwałą Nr LIX/950/2010 Rady Miasta Zakopane z dnia 9 września 2010 zmieniony Uchwałą Nr XLVII/631/2013 Rady Miasta Zakopane z 21 listopada 2013
18. Polana Szymoszkowa - zatwierdzony Uchwałą Nr LVIII/925/2010 Rady Miasta Zakopane z dnia 29 lipca 2010, zmieniony Uchwałą Nr XLIV/587/2013 Rady Miasta Zakopane z dnia 25 lipca 2013 r.
19. Pardałówka, Antałówka - zatwierdzony Uchwałą Nr LVIII/926/2010 Rady Miasta Zakopane z dnia 29 lipca 2010
20. Gubałówka II - zatwierdzony Uchwałą Nr LVIII/927/2010 Rady Miasta Zakopane z dnia 29 lipca 2010
21. Rówień Krupowa - zatwierdzony Uchwałą Nr XLIX/733/2010 Rady Miasta Zakopane z dnia 28 stycznia 2010
22. Nosal - zatwierdzony Uchwałą Rady Nr XLVII/700/2009 Miasta Zakopane z dnia 10 grudnia 2009
23. Kuźnice - zatwierdzony Uchwałą Rady Nr XLVII/701/2009 Miasta Zakopane z dnia 10 grudnia 2009
24. Koziniec, Droga na Bystre - zatwierdzony Uchwałą Nr XLIX/732/2010 Rady Miasta Zakopane z dnia 28 stycznia 2010
25. Jagiellońska, Antałówka - zatwierdzony Uchwałą Nr XLVII/702/2009 Rady Miasta Zakopane z dnia 10 grudnia 2009
26. Wyskówki - zatwierdzony Uchwałą Rady Nr XLIII/614/2009 Miasta Zakopane z dnia 25 września 2009
27. Antałówka-Koziniec - zatwierdzony Uchwałą Nr XVI/184/2007 Rady Miasta Zakopane z dnia 25 października 2007, zmieniony Uchwałą Nr XXVII/364 /2012 Rady Miasta Zakopane z dnia 25 czerwca 2012 r. oraz Uchwałą RMZ nr X/142/2015 z dnia 25 czerwca 2015
28. Pod Reglami - zatwierdzony Uchwałą Nr XXVI/300/2008 Rady Miasta Zakopane z dnia 26 czerwca 2008
29. Gubałówka I - zatwierdzony Uchwałą Rady Nr XXVII/345/2008 Miasta Zakopane z dnia 31 lipca 2008, zmieniony Uchwałą nr XXVII/363/2012 Rady Miasta Zakopane z dnia 25 czerwca 2012 r. oraz Uchwałą Rady Nr LVII/785/2014 Miasta Zakopane z dnia 25 września 2014 r.
30. Lipki - zatwierdzony Uchwałą Nr XVI/185/2007 Rady Miasta Zakopane z dnia 25 października 2007

Gmina Kościelisko

1. Uchwała Nr XXIII/157/2001 Rady Gminy Kościelisko z dnia 2 lipca 2001 r. w sprawie: miejscowego planu zagospodarowania przestrzennego wschodniej części obszaru wsi Kościelisko w gminie Kościelisko, zmieniony Uchwałą Nr XIV/76/07 Rady Gminy Kościelisko z dnia 30 października 2007 r.
2. Uchwała Nr IX/56/03 Rady Gminy Kościelisko z dnia 23 września 2003 r. w sprawie

miejscowego planu zagospodarowania przestrzennego zachodniej części obszaru wsi Kościelisko w Gminie Kościelisko, zmieniony Uchwałą Nr XN /75107 Rady Gminy Kościelisko z dnia 30 października 2007 r.

3. Uchwała Nr XVIII/105/08 Rady Gminy Kościelisko z dnia 29 lutego 2008 r. w sprawie zmiany miejscowego planu zagospodarowania przestrzennego zachodniej obszaru części wsi Kościelisko, dla terenu obejmującego działki ew. nr 538/1, 538/2, 538/3 położone we wsi Kościelisko, zmieniona Uchwał Nr XX/123/08 Rady Gminy Kościelisko z dnia 16 maja 2008 r.
4. Uchwała Rady Gminy Kościelisko Nr XXXI/221/05 Rady Gminy Kościelisko z dnia 25 listopada 2005 r. w sprawie zmiany miejscowego planu zagospodarowania przestrzennego wsi Kościelisko, dla terenu obejmującego działki ew. nr 1445/2, 1446/1, 1446/2 w Gminie Kościelisko
5. Uchwała Nr XXXVII/241/ 10 Rady Gminy Kościelisko z dnia 19 maja 2010 r. w sprawie uchwalenia zmiany miejscowego planu zagospodarowania przestrzennego zachodniej części obszaru wsi Kościelisko, dla terenu obejmującego dz. nr ew. 516/1, 516/2, 517 położone we wsi Kościelisko
6. Uchwała Nr XV/109/04 Rady Gminy Kościelisko z dnia 23 kwietnia 2004 r. w sprawie uchwalenia miejscowego planu zagospodarowania przestrzennego obszaru obejmującego przysiółek Kiry w miejscowości Kościelisko.
7. Uchwała Nr XXI/174/12 Rady Gminy Kościelisko z dnia 28 grudnia 2012 r. w sprawie uchwalenia zmiany miejscowego planu zagospodarowania przestrzennego wschodniej części obszaru wsi Kościelisko w gminie Kościelisko, w rejonie ulicy Sobiczkowa Bór.
8. Uchwała Nr XIX/150/12 Rady Gminy Kościelisko z dnia 29 października 2012 r. w sprawie uchwalenia zmiany miejscowego planu zagospodarowania przestrzennego wschodniej części obszaru wsi Kościelisko w gminie Kościelisko, dla dz. ew. nr: 958, 959, 960, 968/5 położonych w rejonie zwanym „Polana Blachówka"
9. Uchwała Nr XXIV/196/13 Rady Gminy Kościelisko z dnia 25 czerwca 2013 r. w sprawie uchwalenia zmiany miejscowego planu zagospodarowania przestrzennego zachodniej części obszaru wsi Kościelisko w gminie Kościelisko, w rejonie zwanym „Pitoniówka".
10. Uchwała Nr XXIV/195/13 Rady Gminy Kościelisko z dnia 25 czerwca 2013 roku w sprawie uchwalenia zmiany miejscowego planu zagospodarowania przestrzennego zachodniej części obszaru wsi Kościelisko w gminie Kościelisko, w rejonie ulic Budzówka i Rysulówka.
11. Uchwała Nr XXVIII/218/13 Rady Gminy Kościelisko z dnia 28 listopada 2013 r. w sprawie uchwalenia zmiany miejscowego planu zagospodarowania przestrzennego wschodniej części obszaru wsi Kościelisko w gminie Kościelisko, dla dz. ew. nr 4095 i części dz. ew. nr 4096/4, położnych we wsi Kościelisko, w rejonie zwanym „Gronik".
12. Uchwała Nr XXXII/254 Rady Gminy Kościelisko z dnia 29 kwietnia 2014 roku w sprawie uchwalenia zmiany miejscowego planu zagospodarowania przestrzennego zachodniej części obszaru wsi Kościelisko w gminie Kościelisko, w rejonie przysiółka Kiry, poza TPN
13. Uchwała Nr XXXIV/261114 Rady Gminy Kościelisko z dnia 27 maja 2014 roku w sprawie uchwalenia zmiany miejscowego planu zagospodarowania przestrzennego dla obszaru zachodniej części obszaru wsi Kościelisko w gminie Kościelisko, w rejonie ulicy Rysulówka -część południowo-wschodnia
14. Uchwała Nr VIII/62/15 Rady Gminy Kościelisko z dnia 30 czerwca 2015 roku w sprawie uchwalenia zmiany miejscowego planu zagospodarowania przestrzennego wschodniej części obszaru wsi Kościelisko w Gminie Kościelisko, w rejonie Sobiczkowej, przy ul. Nędzy Kubińca
15. Uchwała Nr VIII/63/15 Rady Gminy Kościelisko z dnia 30 czerwca 2015 roku w sprawie uchwalenia zmiany miejscowego planu zagospodarowania przestrzennego zachodniej części obszaru wsi Kościelisko w gminie Kościelisko, dla dz. ew. nr 1628 położonej w rejonie ul. Królewskiej - część środkowa

II. Studium uwarunkowań i kierunków zagospodarowania przestrzennego gminy

Miasto Zakopane
Studium Uwarunkowań i Kierunków Zagospodarowania Przestrzennego Miasta Zakopane, stanowi Załącznik Nr 1 do uchwały Nr XV/140/99 Rady Miasta Zakopane z dnia 15 grudnia 1999 r.

Gmina Kościelisko
Uchwałą nr VI/53/19 Rady Gminy Kościelisko z dnia 23 maja 2019 r. uchwalono zmianę Studium uwarunkowań i kierunków zagospodarowania przestrzennego Gminy Kościelisko oraz wprowadzono ujednolicone Studium wynikające z tej zmiany

III. Wieloletnie plany rozwoju i modernizacji urządzeń wodociągowych i kanalizacyjnych

Wieloletni plan rozwoju i modernizacji urządzeń wodociągowych i kanalizacyjnych Spółki SEWiK na lata 2019-2026 przyjęty Uchwałą Nr XII/157/2019 Rady Miasta Zakopane z dnia 31 października 2019 r.

5. Opis systemu zbierania ścieków komunalnych w obrębie aglomeracji

5.1. Informacje na temat długości i rodzaju istniejącej sieci kanalizacyjnej i liczby osób korzystających z istniejącej sieci kanalizacyjnej oraz długości i rodzaju sieci kanalizacyjnej i liczby osób korzystających z sieci kanalizacyjnej, na której wykonanie zostały pozyskane środki finansowe

Tabela 1. Sieć istniejąca

L.p.	Kanalizacja istniejąca	Długość [km]	Liczba osób korzystających z istniejącej kanalizacji			Uwagi
			Stali mieszkańcy	Osoby czasowo przebywające na terenie aglomeracji[4]	Sumaryczna liczba osób [kol 4 + kol 5]	
1	2	3	4	5	6	7
1	Sanitarna grawitacyjna	286,16	29815	41722	71537	
2	Sanitarna tłoczna	7,38				
3	Ogólnospławna grawitacyjna	0,00				
4	Ogólnospławna tłoczna	0,00				
Razem		**293,54**	**29815**	**41722**	**71537**	

Tabela 2. Sieć w trakcie realizacji

L.p.	Kanalizacja istniejąca	Długość [km]	Liczba osób korzystających z istniejącej kanalizacji			Uwagi
			Stali mieszkańcy	Osoby czasowo przebywające na terenie aglomeracji[4]	Sumaryczna liczba osób [kol 4 + kol 5]	
1	2	3	4	5	6	7
1	Sanitarna grawitacyjna	28,29	1359	1777	3136	
2	Sanitarna tłoczna	1,67				
3	Ogólnospławna grawitacyjna	0,00				
4	Ogólnospławna tłoczna	0,00				
Razem		**29,96**	**1359**	**1777**	**3136**	

[4]Pod pojęciem „osoby czasowo przebywające na terenie aglomeracji" rozumie się liczbę zarejestrowanych miejsc noclegowych w obiektach usług turystycznych, szpitalach, internatach, więzieniach etc.

5.2. Informacje na temat długości i rodzaju planowanej do wykonania sieci kanalizacyjnej w celu dostosowania aglomeracji do warunków określonych w Dyrektywie Rady z dnia 21 maja 1991 r. dotyczącej oczyszczania ścieków komunalnych (91/271/EWG) oraz liczby osób korzystających z planowanej sieci kanalizacyjnej.

5.2.1. Sieć *kanalizacyjna* o wskaźniku długości sieci nie mniejszym niż 120 osób na 1 km sieci.

Wykaz miast i/lub miejscowości wchodzących w skład aglomeracji, w obrębie których planuje się wykonanie sieci kanalizacji sanitarnej: Nie dotyczy

L.p.	Kanalizacja planowana do wykonania	Długość [km]	Liczba osób, które zostaną podłączone do planowanej do wykonania kanalizacji			Uwagi
			Stali mieszkańcy	Osoby czasowo przebywające na terenie aglomeracji	Sumaryczna liczba osób [kol 4 + kol 5]	
1	2	3	4	5	6	7
1	Sanitarna grawitacyjna	0,00	0	0	0	
2	Sanitarna tłoczna	0,00				
Razem		**0,00**	**0**	**0**	**0**	

Wskaźnika długości sieci >120 mieszkańców na 1 km sieci

Obliczenie wskaźnika długości sieci dla planowanej do wykonania sieci kanalizacyjnej (dla obszaru o wskaźniku długości sieci nie mniejszym niż 120 osób na 1 km sieci)	
Długość sieci kanalizacyjnej planowanej do wykonania [kol. 3 - razem]	-
Sumaryczna liczba mieszkańców oraz osób czasowo przebywające na terenie aglomeracji, którzy będą obsługiwani przez planowaną do wykonania sieć kanalizacyjną [kol. 6 - razem]	-
Wskaźnik długości sieci = sumaryczna liczba mieszkańców oraz osób czasowo przebywających na terenie aglomeracji [kol. 6 - razem] / długość sieci kanalizacyjnej planowanej do wykonania [kol. 3 - razem]	-

5.2.2. Sieć kanalizacyjna o wskaźniku długości sieci nie mniejszym niż 90 osób na 1 km sieci.

Wykaz miast i/lub miejscowości (wchodzących w skład aglomeracji), w obrębie których planuje się wykonanie sieci kanalizacji sanitarnej, wraz ze wskazaniem charakteru obszaru (obszar objęty formą ochrony przyrody zgodnie z ustawą o ochronie przyrody – określić jakiej; teren strefy ochronnej ujęcia wody etc.):
Kościelisko – obszar przewidziany do objęcia siecią kanalizacji sanitarnej położony jest na terenie Południowomałopolskiego Obszaru Chronionego Krajobrazu - teren objęty formą ochrony przyrody w rozumieniu ustawy z dnia 16 kwietnia 2004 r. o ochronie przyrody lub obszarów mających znaczenie dla Wspólnoty, znajdujący się na liście, o której mowa w art. 27 ust. 1 tej ustawy.

L.p.	Kanalizacja planowana do wykonania	Długość [km]	Liczba osób, które zostaną podłączone do planowanej do wykonania kanalizacji			Uwagi
			Stali mieszkańcy	Osoby czasowo przebywające na terenie aglomeracji	Sumaryczna liczba osób [kol 4 + kol 5]	
1	2	3	4	5	6	7
1	Sanitarna grawitacyjna	1,75	52	110	162	
2	Sanitarna tłoczna	0,00				
Razem		**1,75**	**52**	**110**	**162**	

Wskaźnika długości sieci 90÷120 mieszkańców na 1 km sieci

Obliczenie wskaźnika długości sieci dla planowanej do wykonania sieci kanalizacyjnej (dla obszaru o wskaźniku długości sieci nie mniejszym niż 90 osób na 1 km sieci)	
Długość sieci kanalizacyjnej planowanej do wykonania [kol. 3 - razem]	1,75
Sumaryczna liczba mieszkańców oraz osób czasowo przebywające na terenie aglomeracji, którzy będą obsługiwani przez planowaną do wykonania sieć kanalizacyjną [kol. 6 - razem]	162
Wskaźnik długości sieci = sumaryczna liczba mieszkańców oraz osób czasowo przebywających na terenie aglomeracji [kol. 6 - razem] / długość sieci kanalizacyjnej planowanej do wykonania [kol. 3 - razem]	92,57

6. Opis gospodarki ściekowej w aglomeracji

6.1. Informacje na temat oczyszczalni ścieków.[5]

Nazwa oczyszczalni ścieków: **Oczyszczalnia ścieków Łęgi**
Lokalizacja oczyszczalni ścieków (adres): ul. Kasprowicza, 34-500 Zakopane
Dane kontaktowe (telefon, e-mail, fax): tel.: 18 202 44 50, e-mail: sewik@sewik.com.pl, fax: 18 202 44 54
Pozwolenie wodnoprawne na odprowadzanie ścieków z oczyszczalni do środowiska (data, znak, oznaczenie organu, termin ważności decyzji):
Decyzja Starosty Tatrzańskiego z dnia 19.06.2015 r., znak: OŚ.6341.12.2015.BJH, udzielająca pozwolenia wodnoprawnego dla SEWiK Tatrzańska Komunalna Grupa Kapitałowa Sp. z o.o. Decyzja jest ważna do 01.01.2026 r.

Przepustowość oczyszczalni (wg ww. pozwolenia wodnoprawnego):
średnia [m^3/d]: 16 000
maksymalna godzinowa [m^3/h]: 1 800
maksymalna roczna [m^3/rok]: 5 840 000

Projektowana wydajność oczyszczalni ścieków [RLM]: 51 500

Ilość ścieków dostarczanych do oczyszczalni ścieków, zgodnie z danymi przedłożonymi w ostatnim sprawozdaniu z realizacji KPOŚK:
ścieki dopływające siecią kanalizacyjną [m3/d]: 11 600
ścieki dowożone [m3/d]: 0
średnie obciążenie oczyszczalni [m3/d]: 11 600
ilość ścieków oczyszczonych w roku poprzednim [m3/rok]: 4 234 000

Przewidywane średnie obciążenie oczyszczalni po zrealizowaniu planowanego zakresu sieci kanalizacji sanitarnej [m^3/d]: 11 923

Przewidywana ilość ścieków oczyszczanych w roku po zrealizowaniu planowanego zakresu sieci kanalizacji sanitarnej [m^3/rok]: 4 351 895

Wartości wskaźników zanieczyszczeń ścieków surowych		
Wskaźnik	Wartość (średnioroczna z pomiarów)	Uwagi
1	2	3
BZT_5 [mg0_2/l]	313,34	
$ChZT_{Cr}$ [mg0_2/l]	849,74	
Zawiesina ogólna [mg/l]	324,15	
Azot ogólny [mgN/l]	50,33	
Fosfor ogólny [mgP/l]	9,36	

[5]W przypadku funkcjonowania więcej niż jedna oczyszczalnia ścieków, dla każdej oczyszczalni należy wypełnić oddzielne tabele. Analogiczne tabele trzeba również wypełnić w przypadku planowanej oczyszczalni ścieków.

Wartości wskaźników lub % redukcji zanieczyszczeń ścieków oczyszczonych[6]		
Wskaźnik	Wartość lub % redukcji zgodnie z pozwolenie wodnoprawnym	Wartość (średnioroczna z pomiarów)
1	2	3
BZT_5 [mg0_2/l]	15	6,71
$ChZT_{Cr}$ [mg0_2/l]	125	22,65
Zawiesina ogólna [mg/l]	35	6,19
Azot ogólny [mgN/l]	15	3,30
Fosfor ogólny [mgP/l]	2	0,34

Odbiornik ścieków oczyszczonych zgodnie z pozwoleniem wodnoprawnym:	
Nazwa cieku: potok Cicha Woda	Kilometraż miejsca odprowadzania ścieków oczyszczonych: 21+820
Współrzędne geograficzne wylotu: 49.3123 szerokość (N), 19.9691 długość (E)	

Typ oczyszczalni ścieków[7]	
B - oczyszczalnia biologiczna spełniająca standardy odprowadzanych ścieków	
Non B - oczyszczalnia biologiczna niespełniająca standardów odprowadzanych ścieków	
PUB1 - oczyszczalnia biologiczna z podwyższonym usuwaniem związków azotu (N), fosforu (P) spełniająca standardy odprowadzanych ścieków dla aglomeracji ≥ 100 000 RLM	
non PUB1 - oczyszczalnia jw. niespełniająca standardów odprowadzanych ścieków w zakresie usuwania N i/lub P	
PUB2 - oczyszczalnia biologiczna z podwyższonym usuwaniem związków azotu (N), fosforu (P) spełniająca standardy odprowadzanych ścieków dla aglomeracji < 100 000 RLM	X
non PUB2 - oczyszczalnia jw. niespełniająca standardów odprowadzanych ścieków w zakresie usuwania N i/lub P	

Oczyszczalnia ścieków spełnia wymagania rozporządzenia Ministra Gospodarki Morskiej i Żeglugi Śródlądowej z dnia 12 lipca 2019 r. w sprawie substancji szczególnie szkodliwych dla środowiska wodnego oraz warunków. jakie należy spełnić przy wprowadzaniu do wód lub do ziemi ścieków, a także przy odprowadzaniu wód opadowych lub roztopowych do wód lub do urządzeń wodnych (Dz. U. z 2019 r. poz. 1311) - określone w Załączniku nr 3 do rozporządzenia (najwyższe dopuszczalne wartości substancji zanieczyszczających albo minimalny procent redukcji substancji zanieczyszczających dla RLM aglomeracji od 15 000 do 99 999).

Podstawowe informacje na temat zamierzeń inwestycyjnych z zakresu budowy, rozbudowy lub modernizacji oczyszczalni:
Obecnie opracowywany jest projekt przebudowy oczyszczalni ścieków.

[6]Należy zwrócić uwagę, że % redukcji zanieczyszczeń dotyczy ładunku wprowadzanego na oczyszczalnię i ładunku odprowadzanego z oczyszczalni, nie zaś zawartości % zanieczyszczeń w jednostce objętościowej ścieków
[7]Znakiem „X" zaznaczyć właściwą odpowiedź

Nazwa oczyszczalni ścieków: **Oczyszczalnia ścieków Spyrkówka**
Lokalizacja oczyszczalni ścieków (adres): ul. Spyrkówka, 34-500 Zakopane
Dane kontaktowe (telefon, e-mail, fax): tel.: 18 202 44 50, e-mail: sewik@sewik.com.pl, fax: 18 202 44 54
Pozwolenie wodnoprawne na odprowadzanie ścieków z oczyszczalni do środowiska (data, znak, oznaczenie organu, termin ważności decyzji):
Decyzja Starosty Tatrzańskiego z dnia 19.06.2015 r., znak: OŚ.6341.12.2015.BJH, udzielająca pozwolenia wodnoprawnego dla SEWiK Tatrzańska Komunalna Grupa Kapitałowa Sp. z o.o. Decyzja jest ważna do 01.01.2026 r.

Przepustowość oczyszczalni (wg ww. pozwolenia wodnoprawnego):
średnia [m^3/d]: 16 000
maksymalna godzinowa [m^3/h]: 1 200
maksymalna roczna [m^3/rok]: 5 840 000

Projektowana wydajność oczyszczalni ścieków [RLM]: 48 067

Ilość ścieków dostarczanych do oczyszczalni ścieków, zgodnie z danymi przedłożonymi w ostatnim sprawozdaniu z realizacji KPOŚK:
ścieki dopływające siecią kanalizacyjną [m3/d]: 12 047
ścieki dowożone [m3/d]: 43
średnie obciążenie oczyszczalni [m3/d]: 12 090
ilość ścieków oczyszczonych w roku poprzednim [m3/rok]: 4 413 000

Przewidywane średnie obciążenie oczyszczalni po zrealizowaniu planowanego zakresu sieci kanalizacji sanitarnej [m^3/d]: 12 090

Przewidywana ilość ścieków oczyszczanych w roku po zrealizowaniu planowanego zakresu sieci kanalizacji sanitarnej [m^3/rok]: 4 413 000

Wartości wskaźników zanieczyszczeń ścieków surowych		
Wskaźnik	Wartość (średnioroczna z pomiarów)	Uwagi
1	2	3
BZT_5 [mg0_2/l]	127,44	
$ChZT_{Cr}$ [mg0_2/l]	330,12	
Zawiesina ogólna [mg/l]	167,87	
Azot ogólny [mgN/l]	24,96	
Fosfor ogólny [mgP/l]	3,38	

Wartości wskaźników lub % redukcji zanieczyszczeń ścieków oczyszczonych[6]		
Wskaźnik	Wartość lub % redukcji zgodnie z pozwolenie wodnoprawnym	Wartość (średnioroczna z pomiarów)
1	2	3
BZT_5 [mg0_2/l]	15	10,91
$ChZT_{Cr}$ [mg0_2/l]	125	45,47
Zawiesina ogólna [mg/l]	35	16,35
Azot ogólny [mgN/l]	15	11,71
Fosfor ogólny [mgP/l]	2	1,46

Odbiornik ścieków oczyszczonych zgodnie z pozwoleniem wodnoprawnym:	
Nazwa cieku: potok Cicha Woda	Kilometraż miejsca odprowadzania ścieków oczyszczonych: 21+500
Współrzędne geograficzne wylotu: 49.3143 szerokość (N), 19.9699 długość (E)	

Typ oczyszczalni ścieków[7]	
B - oczyszczalnia biologiczna spełniająca standardy odprowadzanych ścieków	
Non B - oczyszczalnia biologiczna niespełniająca standardów odprowadzanych ścieków	
PUB1 - oczyszczalnia biologiczna z podwyższonym usuwaniem związków azotu (N), fosforu (P)	

spełniająca standardy odprowadzanych ścieków dla aglomeracji ≥ 100 000 RLM	
non PUB1 - oczyszczalnia jw. niespełniająca standardów odprowadzanych ścieków w zakresie usuwania N i/lub P	
PUB2 - oczyszczalnia biologiczna z podwyższonym usuwaniem związków azotu (N), fosforu (P) spełniająca standardy odprowadzanych ścieków dla aglomeracji < 100 000 RLM	X
non PUB2 - oczyszczalnia jw. niespełniająca standardów odprowadzanych ścieków w zakresie usuwania N i/lub P	

Oczyszczalnia ścieków spełnia wymagania rozporządzenia Ministra Gospodarki Morskiej i Żeglugi Śródlądowej z dnia 12 lipca 2019 r. w sprawie substancji szczególnie szkodliwych dla środowiska wodnego oraz warunków. jakie należy spełnić przy wprowadzaniu do wód lub do ziemi ścieków, a także przy odprowadzaniu wód opadowych lub roztopowych do wód lub do urządzeń wodnych (Dz. U. z 2019 r. poz. 1311) - określone w Załączniku nr 3 do rozporządzenia (najwyższe dopuszczalne wartości substancji zanieczyszczających albo minimalny procent redukcji substancji zanieczyszczających dla RLM aglomeracji od 15 000 do 99 999).

Podstawowe informacje na temat zamierzeń inwestycyjnych z zakresu budowy, rozbudowy lub modernizacji oczyszczalni: Obecnie opracowywany jest projekt przebudowy oczyszczalni ścieków

6.2. Informacje dotyczące końcowego punktu zrzutu (w przypadku braku oczyszczalni ścieków na terenie aglomeracji)

Nie dotyczy.

6.3. Informacje o średniej dobowej ilości i jakości ścieków komunalnych powstających na terenie aglomeracji oraz ich składzie jakościowym, informacje o gospodarce osadowej w aglomeracji oraz o sposobach ochrony JCWP.

6.3.1. Informacje o średniej dobowej ilości i jakości ścieków komunalnych powstających na terenie aglomeracji oraz ich składzie jakościowym

Ilość ścieków komunalnych powstających na terenie aglomeracji [m3/d]: 23 690		
Wskaźnik	Wartość wskaźnika zanieczyszczeń	Uwagi
1	2	3
BZT_5 [mg0_2/l]	218,47	
$ChZT_{Cr}$ [mg0_2/l]	584,55	
Zawiesina ogólna [mg/l]	244,39	
Azot ogólny [mgN/l]	37,38	
Fosfor ogólny [mgP/l]	6,31	

Na oczyszczalniach ścieków oczyszczane są jedynie ścieki z aglomeracji.

6.3.2. Informacje o gospodarce osadowej

Zgodnie z KPOŚK2019 w 2019 r. na oczyszczalniach powstało 1 204 Mg s.m./rok osadów. Metodą stabilizacji i higienizacji osadów na terenie oczyszczalni jest stabilizacja symultaniczna w reaktorach biologicznych i stabilizacja wapnem. Metoda unieszkodliwiania osadu to przeznaczenie go do produkcji kompostu.

Zgodnie z informacjami otrzymanymi od kierownika oczyszczalni, w 2019 r. na oczyszczalniach powstały następujące odpady:

L.p.	Rodzaj odpadu	Ilość [Mg]	Sposób zagospodarowania
1	2	3	4
1	osad	6021,5	kompostowanie
2	skratki	97,95	składowisko odpadów
3	piasek	21,73	składowisko odpadów

6.3.3. Informacje o sposobach ochrony JCWP

W obszarze aglomeracji Zakopane prowadzone są bieżące kontrole gospodarki wodno-ściekowej w budynkach nie podłączonych do sieci kanalizacji sanitarnej - uzbrojonych w indywidualne systemy. Na podstawie prowadzonego gminnego rejestru zbiorników bezodpływowych, dokonuje się wyliczenia bilansu zużycia wody z ilością wywożonych nieczystości ciekłych. W razie stwierdzenia rażących nieprawidłowości (duże dysproporcje ilościowe wody i ścieków), sprawa kierowana jest do Straży Miejskiej, która wyciąga wobec właściciela nieruchomości stosowne konsekwencje prawne wynikające z kodeksu wykroczeń. Czynności kontrolne prowadzone są z urzędu oraz w wyniku otrzymywanych zgłoszeń.

6.4. Informacje o ilości i składzie jakościowym ścieków przemysłowych odprowadzanych przez zakłady do systemu kanalizacji zbiorczej.

Wykaz zakładów przemysłowych oraz określenie charakteru zakładów usługowych podłączonych do systemu kanalizacji zbiorczej:
Na terenie aglomeracji jest jeden zakład produkcyjny: Spółdzielnia Mleczarska MLEKOVITA Podhalański Zakład Produkcji, ul. Skibówki 4b, 34-500 Zakopane.

Ilość ścieków przemysłowych (powstających w zakładach przemysłowych i usługowych), odprowadzanych do kanalizacji: 91 078 m3/rok (dane za 2019 r.)		
Wskaźnik	Wartość wskaźnika zanieczyszczeń	Ładunek zanieczyszczeń odprowadzany w ciągu doby [g/d]
1	2	3
BZT5 [mg02/l]	520	129 755
ChZTCr [mg02/l]	863	215 343
Zawiesina ogólna [mg/l]	450	112 288
Azot ogólny [mgN/l]	0,87	217
Fosfor ogólny [mgP/l]	2,07	517

6.5. Informacje o zakładach, których podłączenie do systemu kanalizacji zbiorczej jest planowane.

Wykaz zakładów przemysłowych oraz określenie charakteru zakładów usługowych planowanych do podłączenia do systemu kanalizacji zbiorczej: nie dotyczy

6.6. Uzasadnienie określonej dla aglomeracji równoważnej liczby mieszkańców

Wyszczególnienie:	RLM
Liczba mieszkańców korzystających z istniejącej sieci kanalizacyjnej (pkt 5.1 Tab. 1 kol. 4)	29 815
Liczba mieszkańców, planowanych do przyłączenia do sieci kanalizacyjnej, która jest w trakcie realizacji (pkt 5.1 Tab. 2 kol. 4)	1 359
Liczba mieszkańców planowanych do podłączenia do projektowanej sieci kanalizacyjnej (pkt 5.2.1 kol. 4 + pkt 5.2.2 kol. 4)	52
Liczba osób czasowo przebywających korzystających z sieci kanalizacyjnej (pkt 5.1 Tab. 1 kol. 5)	41 722
Liczba osób czasowo przebywających, planowanych do przyłączenia do sieci kanalizacyjnej, która jest w trakcie realizacji (pkt 5.1 Tab. 2 kol. 5)	1 777
Liczba osób czasowo przebywających planowanych do podłączenia do projektowanej sieci kanalizacyjnej (pkt 5.2.1 kol. 5 + pkt 5.2.2 kol. 5)	110
Równoważna Liczba Mieszkańców wynikająca z dobowego ładunku ścieków odprowadzanych przez zakłady przemysłowe i usługowe korzystające z istniejącej sieci kanalizacyjnej [kol. 3 pkt 6.4 / 60 g/d]	2 163
Równoważna Liczba Mieszkańców wynikająca z dobowego ładunku ścieków, który będzie odprowadzanych przez zakłady przemysłowe i usługowe planowane do podłączenia do sieci kanalizacyjnej [kol. 3 pkt 6.5 / 60 g/d]	0
Liczba mieszkańców oraz osób czasowo przebywających na terenie aglomeracji, korzystających z indywidualnych systemów oczyszczania ścieków komunalnych (przydomowe	932

oczyszczalnie ścieków, zbiorniki bezodpływowe), nieplanowanych do podłączenia do sieci, określona na podstawie rejestrów prowadzonych przez gminę	
Równoważna Liczba Mieszkańców RLM (suma)	**77 930**

7. Informacje o strefach ochronnych ujęć wody, występujących na obszarze aglomeracji, obejmujących tereny ochrony bezpośredniej i tereny ochrony pośredniej zawierające oznaczenie aktu prawa miejscowego lub decyzje ustanawiające te strefy oraz zakazy, nakazy i ograniczenia obowiązujące na tych terenach.

Na terenie aglomeracji Zakopane występuje jedna strefa ochronna ujęcia wody obejmująca teren ochrony bezpośredniej:

- teren ochrony bezpośredniej ujęcia wody Kuźnice - za elektrownią wodną w km 5+700, ustanowiony Decyzją Starosty Tatrzańskiego z dnia 31.12.2001 r., znak: OS.II.6224/ZAK-28/01 udzielający pozwolenia wodnoprawnego Spółce SEWiK

Na terenie ochrony bezpośredniej zakazuje się użytkowania gruntów do celów niezwiązanych z eksploatacją ujęcia wody.

Na terenie ochrony bezpośredniej należy:

a) odprowadzać wody opadowe lub roztopowe w sposób uniemożliwiający przedostawanie się ich do urządzeń służących do poboru wody;

b) zagospodarować teren zielenią;

c) odprowadzać poza granicę terenu ochrony bezpośredniej ścieki z urządzeń sanitarnych przeznaczonych do użytku dla osób zatrudnionych przy obsłudze urządzeń służących do poboru wody;

d) ograniczyć wyłącznie do niezbędnych potrzeb przebywanie osób niezatrudnionych przy obsłudze urządzeń służących do poboru wody.

8. Informacje o obszarach ochronnych zbiorników wód śródlądowych, występujących na obszarze aglomeracji, zawierające oznaczenie aktu prawa miejscowego ustanawiającego te obszary oraz zakazy, nakazy i ograniczenia obowiązujące na tych obszarach.

Na obszarze aglomeracji Zakopane nie występują obszary ochronne zbiorników wód śródlądowych.

9. Informacje o formach ochrony przyrody, występujących na obszarze aglomeracji, zawierające nazwę formy ochrony przyrody oraz wskazanie aktu prawnego uznającego określony obszar za formę ochrony przyrody.

Tatrzański Park Narodowy, który jest jednocześnie Rezerwatem Biosfery UNESCO MAB i obszarem NATURA 2000 oznaczonym PLC 120001 (obszar ptasi i obszar siedliskowy). Został on utworzony na mocy Rozporządzenia Rady Ministrów z dnia 30 października 1954 roku (Dz.U. z 1955 r. nr 4, poz. 23)

Południowomałopolski Obszar Chronionego Krajobrazu – Uchwała Nr XX/274/20 Sejmiku Województwa Małopolskiego z dnia 27 kwietnia 2020 roku w sprawie Południowomałopolskiego Obszaru Chronionego Krajobrazu (Dz.U. Woj. Małopolskiego z dnia 22 maja 2020 r., poz. 3482)

Na terenie aglomeracji znajduje się także 199 punktowych pomników przyrody. Są to drzewa, głównie cisy i modrzewie oraz jedna sosna - Decyzja RL-op-8311/16/70 Prezydium Wojewódzkiej Rady Narodowej w Krakowie z dnia 12.01.1970 roku w sprawie uznania za pomnik przyrody oraz Uchwała Nr XI/155/2015 Rady Miasta Zakopane z 30.07.2015 w sprawie ustanowienia pomnika przyrody (Dz. Urz. Woj. Małopolskiego poz. 4796)

Na terenie aglomeracji znajduje się także powierzchniowy pomnik przyrody (grupa drzew) „Las Chałubińskich" - Rozporządzenie Wojewody Małopolskiego Nr 1/2001 z dnia 04.01.2001 roku w sprawie uznania za pomnik przyrody (Dz. U. Woj. Małopolskiego Nr 4, poz. 15)

10. Poprawność wykonania części graficznej

L.p.	Wyszczególnienie	Nie[8]	Tak[8]	Nie dotyczy[8]
1	2	3	4	5
1	Część graficzna została wykonana na mapie topograficznej w skali 1:10 000, a w przypadku jej braku – w skali 1:25 000.		X	
2	Oznaczono granice obszaru proponowanej aglomeracji (obszar objęty i przewidziany do objęcia zasięgiem systemu kanalizacji zbiorczej).		X	
3	Oznaczono znajdujące się na terenie aglomeracji oczyszczalnie ścieków komunalnych, do których odprowadzane są (bądź odprowadzane będą) ścieki komunalne.		X	
4	Oznaczono granice administracyjne gminy / gmin zgodne z danymi z państwowego rejestru granic.		X	
5	Oznaczono granice stref ochronnych ujęć wody obejmujących tereny ochrony bezpośredniej i tereny ochrony pośredniej.		X	
6	Oznaczono granice obszarów ochronnych zbiorników wód śródlądowych.			X
7	Oznaczono granice terenów objętych formami ochrony przyrody w rozumieniu ustawy z dnia 16 kwietnia 2004 r. o ochronie przyrody lub obszarów mających znaczenie dla Wspólnoty, znajdującego się na liście, o której mowa w art. 27 ust. 1 tej ustawy.		X	
8	Określono skalę planu w formie liczbowej i liniowej		X	
9	Część graficzna została podpisana przez osobę upoważnioną do reprezentowania gminy (gminy wiodącej).		X	

Zaznaczenie jednej odpowiedzi ”NIE” świadczy o niewłaściwym wykonaniu załącznika graficznego do wniosku o wyznaczenie obszaru i granic aglomeracji. Tak wykonany dokument - mapa nie może być podstawą do pozytywnego rozpatrzenia wniosku. Załącznik graficzny wymaga poprawienia. Odpowiedzi „NIE DOTYCZY" mogą wystąpić jedynie w wierszach Nr 5, 6 i 7.

[8]Znakiem „X” zaznaczyć właściwą odpowiedź

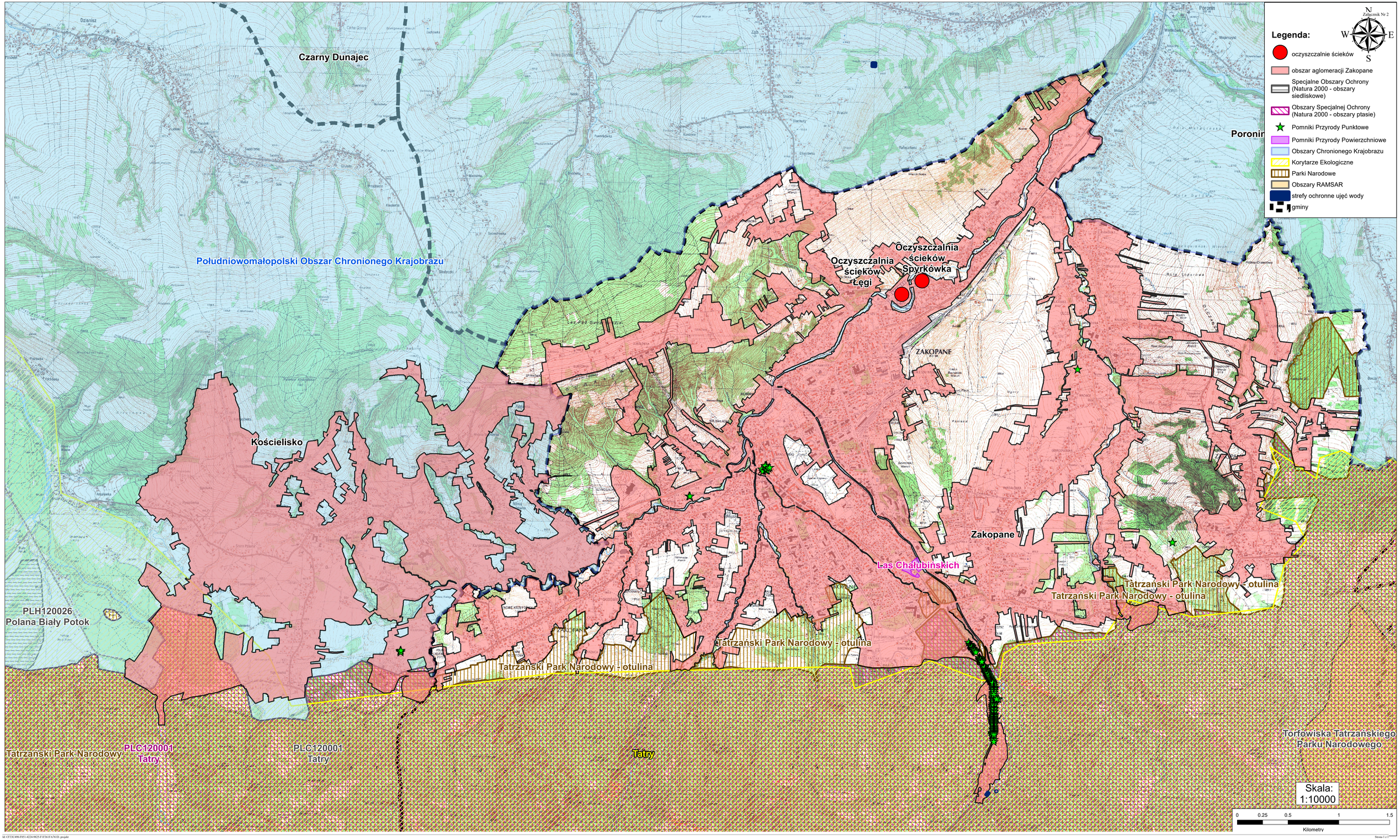

Załącznik Nr 2
N
W
E
S
Legenda:
oczyszczalnie ścieków
obszar aglomeracji Zakopane
Specjalne Obszary Ochrony (Natura 2000 - obszary siedliskowe)
Obszary Specjalnej Ochrony (Natura 2000 - obszary ptasie)
Pomniki Przyrody Punktowe
Pomniki Przyrody Powierzchniowe
Obszary Chronionego Krajobrazu
Korytarze Ekologiczne
Parki Narodowe
Obszary RAMSAR
strefy ochronne ujęć wody
gminy
Czarny Dunajec
Południowomałopolski Obszar Chronionego Krajobrazu
Oczyszczalnia ścieków Łęgi
Oczyszczalnia ścieków Spyrkówka
ZAKOPANE
Kościelisko
Zakopane
Las Chałubińskich
Tatrzański Park Narodowy - otulina
Tatrzański Park Narodowy - otulina
Tatrzański Park Narodowy - otulina
Tatrzański Park Narodowy - otulina
PLH120026
Polana Biały Potok
Tatrzański Park Narodowy
PLC120001
Tatry
PLC120001
Tatry
Tatry
Torfowiska Tatrzańskiego Parku Narodowego
Skala:
1:10000
0
0.25
0.5
1
1.5
Kilometry

UZASADNIENIE

Uchwałą Nr XXIX/407/16 Sejmiku Województwa Małopolskiego z dnia 28.10.2016 r. została przyjęta aglomeracja Zakopane, w skład której w chodzą Gmina Miasto Zakopane oraz wschodnia część Gminy Kościelisko.
Zgodnie z art. 565 ust. 2 ustawy z dnia 20.07.2017 r. Prawo wodne (t. j. Dz. U. z 2020 r. poz. 310 ze zm.) w/w akt prawa miejscowego zachowuje moc do dnia 31.12.2020 r. Koniecznym stało się więc ponowne wyznaczenie i przyjęcie obszaru i granic aglomeracji.

W celu wyznaczenia aglomeracji zainteresowane gminy, na podstawie art. 18 ust. 2 pkt 12 ustawy z 08.03.1990 r. o samorządzie gminnym (t. j. Dz. U. z 2020 r. poz. 713) w dniu 03.07.2020 r. zawarły porozumienie międzygminne Nr ORG-I.031.1.2020 zgodnie z zapisami uprzednio podjętej uchwały przez Radę Miasta Zakopane nr XXII/236/2020 z dnia 25.06.2020 r. określającej zasady współdziałania i obowiązki gmin wchodzących w skład aglomeracji.

W myśl art. 87 ust. 2 i 3 ustawy z dnia 20 lipca 2017 r. Prawo wodne (t. j. Dz. U. z 2020 r. poz. 310 ze zm.) jeżeli aglomeracja obejmuje tereny położone w dwóch lub więcej gminach, właściwa do wyznaczenia aglomeracji jest rada gminy o największej równoważnej liczbie mieszkańców. Dla analizowanej aglomeracji jest to Gmina Miasto Zakopane.

Czyniąc zgodnie z 87 ust. 4 w/w ustawy, w dniu 26.10.2020 r. projekt niniejszej Uchwały przesłano do uzgodnienia z Wodami Polskimi oraz z Regionalnym Dyrektorem Ochrony Środowiska. Projekt uzyskał pozytywne opinie.